

濟生会だより

～まえばし～



*写真がご趣味の患者さん、ぜひ1階地域連携室までご連絡ください。

なでしこコラム

『秋色』…暑い夏も終わり、日差しも段々と弱まってきたかのように感じるこの頃です。「暑さ寒さも彼岸まで」とはよく言ったもので、いよいよ秋の色が濃くなってきました。秋の行楽といえばやはり紅葉狩りです。紅葉の時期は天候によって毎年前後しますが、例年10月から11月頃が見頃となっています。日々の忙しさを忘れ、季節の移り変わりをのんびりと楽しんでみてはいかがでしょうか？ (撮影者：辨谷隆二さん)



団 結

管理局長
井 田 建

きょうは8月13日、お盆休みを利用して執筆に取り組んでいます。ロンドンオリンピックが昨日終わったばかりで、テレビを見ると今朝からその話題で持ちきりです。(とは言え、この拙文がみなさんの目に留まるのは10月以降。時節遅れの話題で恐縮ですが…)

今回のオリンピックで日本選手が獲得したメダル数は38個。そのうちペアを含む団体種目で得たメダルは9個と、今回の特徴は団体競技で活躍が目立ったことのようにです。確かに、水泳、フェンシング、アーチェリー、卓球など、個人では手の届かなかった選手が、団体競技でメダルを手に入れました。この成果をもたらしたキーワードは「団結」だそうです。「団結」によって、一人ひとりの力を超えた結果が得られたと評価されています。

医療の世界でも「団結」は重要なキーワードです。今日の医療では多職種によるチーム医療が実施されています。医師を中心に、看護師、薬剤師、技

師などさまざまな職種の職員がチームとなって患者さんのケアに携わります。

ちなみに、当院で働く600人あまりの職員の職種を再確認してみたところ、20種類にわたっていました。中には、作業療法士、言語聴覚士、視能訓練士といった1人、2人だけの少人数の職種もありますが、どれ一つが欠けても病院の機能は麻痺してしまいます。

また、病院は当院の職員だけで運営されているわけではありません。清掃、駐車場管理、警備、リネン補給、医療事務、医薬材料供給、売店、レストランなどなど、関連企業から派遣され当院に常駐して働いている人々がいます。さらにボランティアで案内に携わっていただいている皆さん、自治会など地元の皆さん、こういったすべての人に支えられ濟生会前橋病院があります。

当初(昭和18年)、北曲輪町(現在の大手町)の小さな診療所として発足、昭和49年に現在の上新田町に移転し、通算70年が経過しようとしています。当院は高度急性期医療を担う公的病院ですが、「恵まれない人々のために施薬救療事業を起こすように」と言われた明治天皇の濟生勅語を原点に、医療・福祉の充実と弱者救済事業を推進し、今後も「団結」して使命を果たしてまいります。

理 念
愛 と 希 望

使命
濟生(国民の生を救うこと)の心のもとに医療・福祉の充実と弱者救済事業を推進し、社会の発展に尽くします。

基本方針

- 一、私たちは、患者さんの権利と意思を尊重し、公平・安全な医療を提供します。
- 一、私たちは、地域の医療機関との連携を深め、中核病院として地域の皆様に必要とされる医療を提供します。
- 一、私たちは、医療人としての誇りと責任を持ち、医療の質の向上・教育・研修に取り組みます。
- 一、私たちは、互いに協力・信頼し、感謝する中で、チーム医療に取り組みます。

群馬県済生会前橋病院

患者さんの権利と病院からのお願い

患者さんの権利

- ・個人の人格が尊重され、適切な医療を受ける権利
- ・病状や治療内容について十分な説明を受ける権利
- ・自分の意思により治療を選択し決定する権利
- ・医療に関し個人の情報を保護する権利
- ・自分の診療内容について開示を受ける権利

患者さんへのお願い

- ・病状について正確な情報を提示して下さい。
- ・納得できるまで医療を受けるために、医療に関する説明は、十分に理解できるまで質問して下さい。
- ・病院内での迷惑行為はつしんで下さい。迷惑行為があった場合は退院していただく事があります。
- ・病院の規則を守って下さい。



社会福祉法人 群馬県済生会前橋病院

整形外科

整形外科代表部長 後藤 渉



整形外科とは、手足（四肢）と背骨（脊椎）、すなわち運動器を扱う外科のことです。内臓を扱う他の外科と異なり、命に直結することは多くはありませんが、治療結果が思わしくないとその後の日常生活動作にずっと不自由さが残ってしまう、というところに難しさがある分野です。

整形外科の中でも、我々は手の外科（手外科）を専門としています。すなわち肘から先の、肘・前腕・手首・指のケガや障害を扱っています。

手は日常生活だけでなく、仕事やスポーツ、さらには芸術、あるいは意思伝達など様々な場面・状況でその機能を発揮します。従ってそのケガや障害により、受ける痛手は非常に大きなものとなります。

指は、大人でもたかだか直径1.5~2.0cmの円柱に、実に様々な組織（骨・関節、腱と腱鞘、皮膚と腱・腱鞘と腱等を連結する薄い膜状の紐である支那帯・腱同士を連結する腱膜、動脈・静脈・神経、皮下脂肪などの皮下組織・皮膚・爪など）が複雑に絡みあいながら詰め込まれている、さながら精密機械です。特に屈筋腱（指を曲げる腱）・伸筋腱（指を伸ばす腱）・支那帯・腱膜は、実に絶妙なバランスをとりながら作用して、複雑かつ精巧な指の動きを実現しています。しかもこれらの組織は言うまでもないことですが単なる機械仕掛けではなく、生きた組織なのです。ケガや障害により損なわれたこれらの微細な組織を修復する（手術等）には、また修復された組織が元通りの機能を発揮できるようにする（リハビリ）には、豊富な経験と知識が必要なことは言うまでもありません。

当院は日本手外科学会認定手外科専門医を有し、一定の基準を満たした基幹研修施設として認定されており、県内の手外科をリードする立場の病院です。安心して受診して下さい。

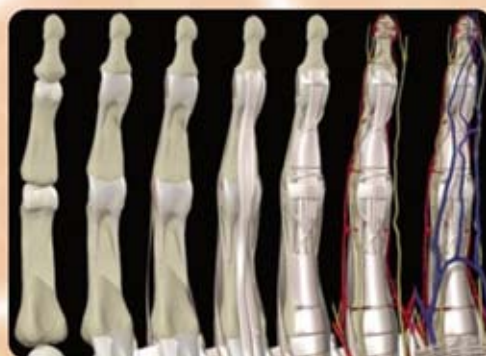

指モデル

再接着手術例



約1年後



右前腕完全切断



術直後

急性骨髄性白血病の治療の進歩

血液内科代表部長兼白血病治療センター長
佐倉 徹

はじめに…成人の急性骨髄性白血病は治癒可能となってきましたが、65歳未満の患者さんでもその治癒率は40%前後です。しかし、その中の約10%を占める、急性前骨髄性白血病(AML: acute promyelocytic leukemia)の治療は急速な進歩を遂げてきています。その役割を果たしたのは、強力な抗がん剤の登場ではなく、意外なお薬でした。今回はその治療の進歩についてお話をさせていただきます。

1. ビタミンAの一種：レチノイン酸の登場

(ATRA: all-trans retinoic acid)

約25年前までは、AMLは脳出血を含む全身性の出血を来すことが多く、白血病の中でも最も注意すべき病気でした。しかし既に皮膚の治療に利用されていたビタミンA誘導体であるレチノイン酸(ATRA)を大量に使うことで、未成熟な白血病細胞を正常な白血球と同じ成長の経過をたどらせ、正常細胞に分化させることがわかりました(分化誘導)。1995年から日本でも認可され、さらに通常の抗がん剤に較べてATRAはゆっくりと白血病細胞を死滅させることができるために、出血の危険も減らすことが出来るようになり、約70%の患者さんが治るようになりました。

2. ヒ素の化合物：亜ヒ酸(AS2O3)の使用

レチノイン酸だけでは効果は充分ではなく、再発という問題は解決できませんでした。そこにヒ素が登場します。皆さんもご存知とありますが、ヒ素は生物に対する毒性が強いことを利用して、農薬、木材防腐に使用されてきました。一方、中国ではヒ素化合物は古くから制がん作用のある鉱物生薬として使用され、また世界各国でも20世紀初期まで様々な疾患の治療薬として経験的に用いられていました。1990年代になり中国で、亜ヒ酸が急性前骨髄球性白血病(AML)に対して高い有効性を示すことが見いだされ、難治性AML患者を対象に亜ヒ酸の臨床試験が実施され、高い奏功率が得られました。日本でも

2004年に亜ヒ酸製剤が認可され、再発または難治性の患者さんに治癒をもたらすことが可能となり、現在では約85%の患者さんが治るようになってきています。

3. 二つの薬が効いた理由

病気の原因が遺伝子レベルで解き明かされ、二つの薬が効く理由がわかるようになりました。図1が血液を作る工場の正常の男性の骨髄の染色体で23対あります。次に図2を見てください。以前からAMLでは第15番染色体と第17番染色体の一部が切断されて入れ代わる「相互転座」が起こっていることは判明していました。さらに遺伝子解析により、この相互点座により癌遺伝子(PML/RAR α キメラ遺伝子)が形成され、この遺伝子を生体設計図に作られたタンパク質(PML/RAR α)が病気の原因となることがわかってきました。図3を見てください。実は、この二つの薬は、がん細胞だけをミサイルのように狙って攻撃する、「分子標的薬」の一種であることがわかりました。亜ヒ酸(ヒ素)はPML遺伝子に結合、ビタミンA(レチノイン酸)はRAR α 遺伝子に結合して白血病細胞を攻撃していたのでした。

4. さらなる治療成績の向上

これまでの成績に満足せずに、治療は日々進歩しています。

①(a)亜ヒ酸が再発または難治性AML患者に奏功しているのであれば、病気の原因となるときから使えば良いのではないか？(b)それぞれ、違う標的をミサイル攻撃するのであればATRAと同時に使ってはどうか？そこで海外では、(a)と(b)を同時に実施し、良好な臨床試験の結果が出始めています。

②亜ヒ酸も注射ではなくて内服にならないのか？これも臨床試験がすすんでおり、近い将来内服となる可能性があります。これは、入院治療の期間が短縮するばかりではなく、高齢の患者さんにも大きな治癒のチャンスが望めることとなります。

最後に…白血病の中のわずか一つの病型でしたが、ビタミンAとヒ素という最新医学の抗がん剤からは遠い存在と考えられるような薬剤が、実は病気の根治のキーになるお薬となっていました。さらに様々な病気の原因が解き明かされ、今後も一つでも多くの病気が治ることを期待致します。

図1 骨髄の染色体



図2 APLの発症するまで



図3 ヒ素、ATRAによる治療

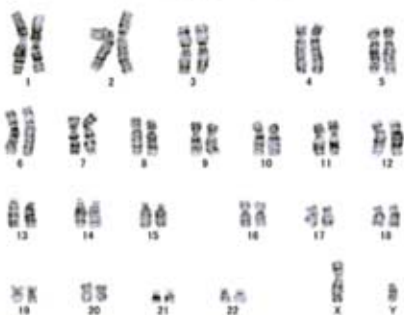

インターンシップ研修

未来の看護師さんに期待

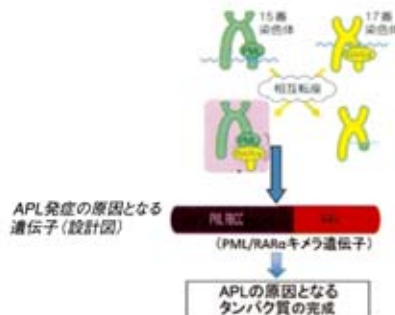
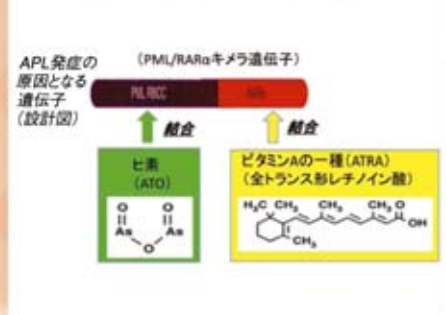
看護部副部長(教育担当)兼透析センター師長 高橋 敏美



今年度、看護部初めての試みでインターンシップ研修を行いました。

皆さんはインターンと言うと医師のインターンを思い浮かべる方がいるかと思います。まさにその通りです。「医師などの志望者が、修学後免許を得るための要件として職場で行う実習、また実習生」を言います。それを看護師に取り入れ、看護学校卒業前に自分が興味のある病院への研修をする。当院の概要や、院内システム、病棟の概要を知る。また、看護業務の見学及び生活の援助や治療処置介助を経験し、就職に繋げることを目的としました。

今年度初めてではありましたが、看護学生35名の応募があり8月1日～8月10日まで正味5日間で6科病棟及び手術室の研修を実施することができました。ほとんどの看護学生から「職員同士のコミュニケーションが取れている」「職場内の雰囲気が良いと感じた」「今年就職した看護師の話が聞くことが出来、明るく笑顔で生き生き働いていた」「患者さんと看

護師との関係がととても良いと感じた」等の意見が聞かれました。そのかいあって次年度就職に19名の看護学生の応募に繋がりました。

また、群馬県看護協会より高校生の職場体験(ふれあい看護体験)を毎年受け入れており、今年も8月7日に9名の高校生がユニホームの白衣を纏い、看護師と一緒に看護ケアに目を輝かせながら行っていました。この人達が看護師を目指し、羽ばたいてくれることを楽しみに待ちたいと思います。



ホスピタル コンシェルジュ

ご紹介



地域連携室 大西 美帆

みなさんは『ホスピタルコンシェルジュ』という言葉を知っていますか。

ホスピタルコンシェルジュとは、患者さんと接する際に求められるコミュニケーション能力と患者さんからの質問にきちんと答えられる知識を併せ持つ人材のことを指します。当院では総合受付、各外来クラーク、地域連携室にこの資格所有者があり、病院へ来院される患者さんの不安を取り除き、少しでも安心感を与えられるよう努めております。

試験内容は①医療機関における接遇力②医療人としての一般常識・専門知識③医療界の動向、原価管理等。解答は記述式となっております。私たちは昨年11月にホスピタルコンシェルジュ3級の試験を受け、皆合格することができました。

私は当時入社して8ヶ月目。接遇力も医療知識も

未熟な私にとって試験内容は難しく、皆で一生懸命勉強したことを覚えています。しかし勉強するにつれて、日々の業務の中で気づかされたことがたくさんありました。今まで患者さんと接する時に使用していた言葉遣いや行動が実は誤っていたり、失礼なことであったり…。ホスピタルコンシェルジュの試験は自分の接遇を省みるきっかけになりました。

最初に接する窓口として、みなさんが満足して当院の医療を受けていただけるようこれからもスキルアップしてまいりたいと存じます。次は2級目指してがんばります。

何かございましたら、お気軽にお声がけ下さい。



❖ 病を友として

群馬県済生会前橋病院
糖尿病友の会「なでしこ会」

会長 羽鳥寛幸

なでしこ会は、済生会前橋病院の糖尿病患者で組織する友の会で、現在31名の会員で構成されています。

会の活動は、「糖尿病治療並びに予防に関する知識の普及と向上をはかり、あわせて会員相互の親睦及び福祉の増進をはかる」、この目的を実現するための活動を行っています。

具体的な事業としては、群馬県糖尿病協会の行事への参加、研修会(料理教室等の学習会)の開催、相互の親睦・交流を通じて親交をはかる行事(ハイキング、小旅行)などを実施し、会員の参加に加え病院関係者の参加と協力を得ながら行事を行うほか、自ら日本糖尿病協会や群馬県糖尿病協会の機関紙、病院の啓発資料等により、最新の情報と個々にあった医療情報を修得しています。

この会の活動を通じて、患者自身が糖尿病を正しく理解して、日常生活における悩みや不安を会員同士が語り合い、また医療情報を入手し理解することによって、病と向き合い「病を友」として、日々を安心して送ることが出来るようになるための一助となれば幸いです。なお本年度は会、活動の活性化を図るために会員増加を重点課題として、役員一丸となり会員の募集を行っていますので、ぜひ皆様のご参加をお待ちしています。

『古代運の里』にハイキングに行きました



❖ 病院医療機能評価Ver.6 の更新認定取得しました

医療機能評価担当 根岸 博



当院は今年5月に、(公益財団法人)日本医療機能評価機構による「病院機能評価」を受審し8月3日付けで認定(更新)されました。

この認定期間は5年間のため、2002年6月にVer.3.1で初回認定、2007年にはVer.5で2回目の認定(更新)、そして今回の更新受審となりました。基本的な審査の内容は変わりませんが、時代とともに要求される内容が変化(進歩)してきているため要求される各領域での見直し・改訂等々の作業が必要となります。

次の6領域の中に、52の大項目・137の中項目・352の小項目が設定されています。

①病院組織の運営と地域における役割

※当院の評価結果はインターネットで下記の検索でご覧いただけます。

日本医療機能評価機構⇒認定病院検索⇒群馬県⇒群馬県済生会前橋病院⇒評価結果

- ②患者の権利と医療の質および安全の確保
- ③療養環境と患者サービス
- ④医療提供の組織と運営
- ⑤医療の質と安全のためのケアプロセス
- ⑥病院運営管理の合理性

日々の日常診療の対応に追われ、ややもするとマンネリ化しがちな傾向が見られることは否定できません。この機能評価を受審することで改善のきっかけとなり、改善目標が設定しやすくなります。認定後も日々見直し改善していくことにより、当院を受診される患者さん方に「安心して良質な医療を」提供できるよう今後とも努力していきたいと思います。

(公益財団法人)日本医療機能評価機構 設立：1995年7月27日

設立趣旨：国民が適切で質の高い医療を安心して享受できることは、医療を受ける立場からは無論のこと、医療を提供する立場からも等しく望まれているところです。国民の健康と福祉の向上に寄与することを目的とし、中立的・科学的な第三者機関として医療の質の向上と信頼できる医療の確保に関する事業を行う。

主な出捐団体：厚生労働省・日本医師会・日本病院会・全国自治体病院協議会・全日本病院協会・日本歯科医師会・日本看護協会・日本薬剤師会・健康保険組合連合会・国民健康保険中央会 他

外部意見等検討委員会より



委員長(主任薬剤師)
秋山 滋 男

当院へのご意見は医療の質の向上、患者さんへのサービス向上を含めた満足度向上のため、できる限り改善する方向で進めております。回答内容がご納得いただけない場合に関しましては職員ひとりひとりがそのご意見に対して謙虚に受け止め、努力目標のひとつとして、今後生かしていきたいと思っております。

投書箱は各病棟、外来フロアにありますのでお気づきの点がございましたら遠慮なく意見用紙にご記入いただきご投函ください。なお、お返事が必要な場合には必ず氏名、住所を記載ください。投書いただいた内容につきましては、院内で検討し、ご回答させていただきます。外来フロアのボードに掲示しておりますので、是非ご覧ください。



①ご意見 見舞客が多いのは結構だが、時間を無視、ひどい時は9時過ぎ迄いる。しかも、声高で迷惑です。看護師さんが廻ったらどうかと思う。『お見舞いの方はナースセンターへ声をかけて下さい』と表示し、その際、時間のこと(遅い時間に来た人のみ)など告げたら、自覚するであろう。個室は別として、歩ける患者は出来る限り談話ホールを使うようにしたほうが良いと感じました。病院全体としては、非常に細かい所迄、気を遣った治療ができて安心しました。

回答 ご意見をいただきましてありがとうございます。現在、当院では面会時間に関するご案内は1階エレベータ表と入院案内に記載しておりますが、周知・徹底がなされていないという現状があることが分かりました。入院中にこのようなご不快な思いをさせてしまい大変申し訳ございませんでした。今後は、面会時間に関するご案内をエレベータ内や病棟等に掲示させていただくと共に、病棟スタッフが随時、巡視をさせていただきます。いっそう面会時間の遵守のお願いを徹底し、入院患者さんの療養環境向上に努めてまいりたいと思っております。

②ご意見 私は、はじめて入院生活をしました。看護師のみなさまには、私のわがまま、また、親切な心遣い、いつも笑顔で接して頂き感激しました。先生の指導によるものでしょう?1ヶ月間の入院で今日、一時退院します。2週間弱で再入院します。またよろしくお願い致します。ありがとうございます。

回答 お褒めのお言葉をいただきましてありがとうございます。初めての入院生活でご不安なことが多かったこととお察しいたします。今後も、入院中の患者さんのご不安やご心配を少しでも緩和できるよう、済生会前橋病院の理念に基づき、病院スタッフ一同、心のかもったケアに努めていきたいと考えております。

③ご意見 月に1~2回診察を受ける為、貴病院に行きますが、全体的に皆様、とても親切にしております。昨年の暮れに大腸の検査を受けました。個人差があると思いますが、私の場合、冷や汗が出るほど大変でしたが、とても親切に気をつけてくれた看護師さんにとてもうれしかったです。この様な親切で気遣いのされる方、本当に安心するものです。

回答 お褒めのお言葉をいただきましてありがとうございます。今後も、患者さんに対して済生の理念に基づき、心のかもったケアに努めていきたいと考えております。ご意見いただきましてありがとうございます。

④ご意見 1. 予約時間の件…もう、10数回予約・診察等を行ってききましたが、待っている方々全員の声です。「何で、こんなに待たされるのか?」「もう少し、現実に近い時間が設定できないのか?」「こういう病院は仕方ないのだよ。半日、1日仕事と覚悟するしかないんだ」等々。何とかありませんか?
2. 医師の方の文字…私の文字も乱れてますが一応読めると思います。しかし、先生方の文字は、およそ文字とは判定できないものが多いです。時間にして、数十秒。もう少し読める字をお願いしたい。

回答 ご意見をいただきましてありがとうございます。現在、当院では予約による診察を行っておりますが、救急患者さんの対応や診察に時間を要する患者さんの対応等で、予約時間どおりの診察が行えていない現状があり、『診察の待ち時間が長い』などのご指摘をいただいております。当院といたしましても、以前より診察の待ち時間を短縮するよう努めてまいりましたが、なお一層の改善努力が必要であると考えております。つきましては、待ち時間を長くしている原因を詳しく調査し、問題の対策を立てる取り組みを実施致しますので、患者さんには大変ご迷惑をお掛けして恐縮ですが、今しばらくご猶予いただきますよう、お願い申し上げます。医師の文字が読みにくいということに関してですが、院長より患者さんにわかりやすい文言でご説明するよう各医師に対して指導いたします。今後、診療情報提供書や患者さんへの説明文書等でわかりにくい点等ございましたら、ご遠慮なく医師や医療スタッフへお申し出ください。

SAISEIKAI MAEBASHI HOSPITAL INFORMATION

イベント案内

ふれあいデー2012

日 時：2012年10月27日(土) 9時～12時
場 所：1階 外来フロア

ロビーコンサート

日 時：2012年11月10日(土) 11時～12時
場 所：1階 整形外科 待合ロビー
出 演：『女声合唱団 クール・ファミリー』さん

※多くの皆様の参加をお待ちしております。
お誘い合わせのうえ、是非お越しください。

ボランティア体験会

「病院ボランティア」は、特別な資格を持たなくても、患者さんのお役に立ちたいと思っている方、人と人とのふれあいを持ちたいと思う方など、どなたにでもできる活動です。

病院には毎日多くの患者さんが訪れます。初めての方は病院の中で戸惑うことも多く、そんな時ボランティアさんの優しい声かけやお手伝いが、患者さんの安心につながります。患者さんが安心して治療を受けられるようサポートしていただきます。

日 時：2012年11月13日(火)・21日(水)・30日(金)
都合の良い日を選んでご参加いただきます

体験内容：外来フロアでの患者さんの案内等

※体験終了後、7階レストランにて昼食のご用意があります
ご参加いただける方は、広報・情報室027-252-6011(代表)
までご連絡ください。

外来医師診療表

- * 午前的一般外来の受付時間は午前8時30分～午前10時30分です(診察開始は9時です)。
- * 午後の特特殊外来は完全予約制です。
- * 休診日は、日曜日、祝祭日、年末年始、第2・4・5土曜日です。
- * セカンドオピニオン外来のお問い合わせ・お申し込みは地域連携室(027-252-1751)までご連絡ください。
- * 総合外来の担当医師は変更することがあります。

午前的一般外来 (受付時間: 午前8時30分～午前10時30分(診察開始: 9時))

	内科		循環器内科		外科	小児科	整形外科	リハビリテーション科	眼科	泌尿器科
	総合外来(初診) 9:00~10:30	一般	一般	睡眠障害外来						
月	福田 仁 平	星野(血)・菅(腎)	池 田		藍 原 栗 山 本 城	溝 口 【一般】	後 藤 長谷川		丸 山 福 地	鈴 木 【群大教授】
火	高 田 清 水	樋口(消)・米田(腎) 大山(消)	福 田 中 野 戸 島		細 内 龍 城 中里(乳腺外来)	大 島 【一般】	中 島 金 澤		岸(群大教授) 石 原	
水	池 田 逸 見	樋口(消)・吉永(消)	福 田 中 野 戸 島		西 田 藍 原 本 城	溝 口 【一般】	中 島 岡 田		丸 山	
木	小 林 佐 藤	仁平(消)・高田(血) 逸見(腎)・久田(呼)	中 野 木 屋 八 土		細 内 塚 越 龍 城	大 島 【一般】	長谷川 金 澤	白 倉 【第1,3】	丸 山	
金	吉 永 田 中	初見(血)・矢田(消)	池 田	福 田 【第1,2,3,4】	細 内 中里(乳腺外来) 塚越10:30~	大 島 【一般】	後 藤 岡 田		丸 山	
土	交替制	内分泌【第1,3】荻原 呼吸器【第1,3】岡山	福 田 池 田		交替制	第1:大島【-】 第3:溝口【-】	第1:中島・長谷川 第3:後藤・岡田		群 大	

午後の特特殊外来 (完全予約制)

	内科・循環器内科・心臓血管外科	小 児 科
月	心臓血管外科外来 内分泌外来 禁煙外来 腎臓外来	喘息・アレルギー・慢性疾患 循環器 大 島 鈴 木(尊) 小 林(心エコー検査担当)
火	血液外来	喘息・アレルギー・慢性疾患 内分泌・代謝外来 大 島 溝 口
水	心臓血管外科外来 ペースメーカー外来 内分泌外来 呼吸器外来 血液外来	循環器 鈴 木(尊)
木	肝臓外来 内分泌外来	予防接種 乳児健診【第1,3】 大 島
金	腎臓外来 呼吸器外来【第2】	喘息・アレルギー・慢性疾患 循環器 大 島 鈴 木(尊)

交通のご案内

- 新前橋駅よりタクシーで10分
- 前橋駅よりバスで20分
- 高崎駅よりバスで40分



上信バス時刻表案内

(済生会前橋病院発着予定時刻表)

行先	中央前橋駅	前橋駅	高崎駅
7	06	43	05 37
8	23	02	02 46
9	03	43	31
10	23	03	01 46
11	43	03	31
12	33		16
13		23	01
14		13	01 46
15	53	03	36
16		33	16
17	53	13	01 36
18		33	16
19		13 48	01 29
20	28		11

○印: 日祝日は運休

お問い合わせ 代表番号

☎027-252-6011

- 患者さんへ ● 新さわやか健診のお問い合わせ
医事課窓口 ☎027-252-6011 内線1101
● 人間ドックのご予約
検診センター ☎027-252-1959(直通)
- 医療機関様 ● 初診(診察・検査・入院等)のご紹介
地域連携室 ☎027-252-1751(直通)
● CT・MRIのご予約
放射線科 ☎027-252-6011 内線1502
- 介護関連 ● 前橋市高齢者福祉サービスのご相談
地域包括支援ランチあずま荘
● 介護保険サービスに関するご相談
居宅介護支援事業所あずま荘
☎027-255-1511